

**亞東技術學院**  
**97 學年度第 2 學期第 7 次學務處處務會議**  
**會議紀錄**

◆會議時間：98 年 4 月 14 日（星期二） 12:00

◆會議地點：方城 210 會議室

◆主 持 人：王學務長信雄

◆出席人員：楊淑芬組長、張淑貞組長、張武揚主任、賴月圓組長、  
郭仲堡組長、楊慧雯

◆會議議程：

一、主席致詞

1. 98 學年度教學卓越計畫，學務處負責規劃教學卓越計畫分項計畫五之一，主題為「給學生一個羅盤」，整體架構如附件資料（請參閱附件一），希望各組能依據計畫架構規劃行動方案。另外，將於計畫中規劃書院輔導計畫，未來將由書院輔導老師負責帶領學習輔導參訪活動及職涯體驗活動。
2. 日前發生資訊警察未經學校同意進入宿舍，依學校自治觀念，檢警單位進入校園需經校長或校長代理人同意始得進入校園。請生活輔導組加強宿舍值勤人員相關觀念教育，並擬訂相關事件處遇流程。

## 二、972 各組學務工作成果報告及協調事項（請參閱附件二）

## 三、議案討論

案由一：98 學輔工作計畫部分工作項目預算調整案，請討論。

【提案單位：處本部】

說 明：

依據教育部台訓（二）字第 0980052332L 號函，98 年度教育部針對本校 98 年度學輔計畫審查意見調整部分工作項目經費。委員審查意見為「2-4-5 及 4-2-6 發展職能優勢，協助學生規劃完善的就業與生涯方向，實習與就業輔導組承辦之 42,775 及 15,000 元之二項應刪除，非規定之補助範圍，建議以學校配合款支應。」

決 議：調整經費如下表

| 編號    | 工作項目                    | 經費概算    |              | 合計      |
|-------|-------------------------|---------|--------------|---------|
|       |                         | 學校配合款支應 | 學生事務與輔導補助款支應 |         |
| 2-4-2 | 激發學生創意思考，增加團隊認同感及知能提升   | 7,225   | 72,775       | 80,000  |
| 2-4-5 | 發展職能優勢，提升就業競爭力，職涯輔導系列活動 | 132,775 | 0            | 132,775 |
| 4-2-3 | 輔導工作業務觀摩與交流             | 10,000  | 20,000       | 30,000  |
| 4-2-4 | 學務工作人員知能研習              | 5,000   | 15,000       | 20,000  |
| 4-2-5 | 標竿學習之旅                  | 15,000  | 25,000       | 40,000  |
| 4-2-6 | 增進職涯輔導知能與提升就業輔導工作效能     | 30,000  | 0            | 30,000  |

## 四、臨時動議（無）

## 五、散 會(14:00 結束)

附件一 98 教學卓越計畫分項計畫五架構

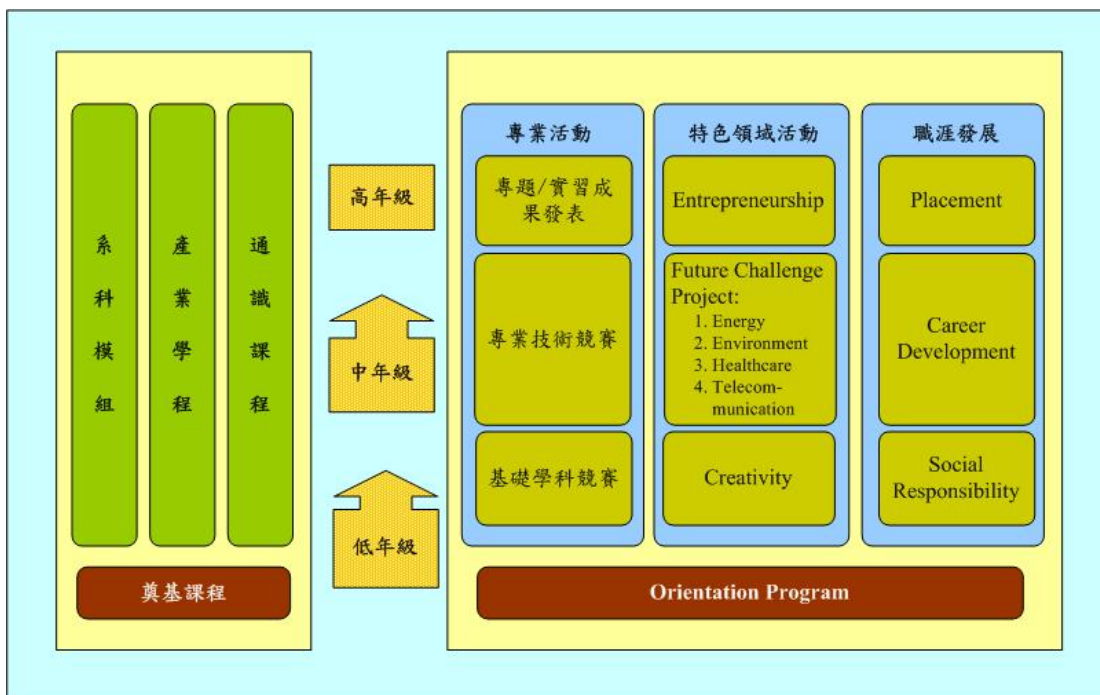

98 教學卓越計畫分項計畫五(給學生一個羅盤)架構

1. 在企業強調大學畢業生是否具有即戰力與是否好用的詢問下，大學培育學生的能力不再僅限於專業知能，而更應注重軟能力的培養，即溝通能力、解決問題能力、待人處事態度、傾聽多元意見能力，希望透過本卓越計畫的執行，使本校畢業生能為企業所喜愛，更能夠促其完全就業。
2. 為達上述目的，本計畫將學生在校的四年學習，分別就軟能力、職涯發展與就業導向的課程規劃，逐年推動如下：
  - (1) 大一新生，以亞東探索講座分別推動新生定向輔導，含社團參與、生活輔導、學習態度測驗、健康休閒、職涯性向與職場體驗，大一下學期再強調服務學習，包含校內服務學習、服務學習基礎奠定。同時也依據職業性向，以課程地圖建立四年的修課計畫。
  - (2) 大二完成服務學習之核心能力規定、學習態度加強、產業趨勢了解。
  - (3) 大三則強調企業倫理，並推動業界實習。
  - (4) 大四以就業輔導為主、並輔導學生建立完整的標竿學習歷程檔。
3. 為了督促學生完成亞東探索講座，積極參與各軟能力培育訓練或講座，完成優良的學習歷程成績單，在導師系統之外，成立亞東書院，以此第二軌導輔導機制，積極促使學生把軟能力置入可資參考的成績單中。

## 附件二 972 各組學務工作成果報告及協調事項

### 一、處本部

#### (一) 業務成果報告

1. 安定就學措施校內工讀有 24 名學生申請，2 名學生由導師推薦，共計 26 名。  
已安排學生至相關單位工讀並於 4/13 中午 12:00 召開工讀生職前座談。
2. 領袖高峰會座談會，已辦理 5 場。前二週辦理情形如下：

| 活動主題                       | 活動日期                    | 活動對象    | 參與人數 | 活動滿意度 (%) | 經費來源     |
|----------------------------|-------------------------|---------|------|-----------|----------|
| 學務長與日間部班代有約-工程學群與管理學群日間部代表 | 98.04.08                | 日間部班級代表 | 19   | 84%       | 98 年度學輔款 |
| 學務長與日間部班代有約-工程學群與管理學群進修部代表 | 98.04.08<br>19:00-20:00 | 進修部班級代表 | 28   | 84.2%     | 98 年度學輔款 |
| 就學安定計畫校內工讀生職前座談            | 98.04.13<br>12:00-13:00 | 日夜間部學生  | 25   | NA        | 訓導活動費    |

#### (二) 97 學年教學卓越計畫

##### 1. 計畫執行情形：

- (1)教學卓越計畫經費需於五月底前執行 90%，請各組依計畫內容規劃辦理。
- (2)請各組於活動辦理結束時，於一週內進行結案，並提供活動集錦與原始照片檔，請置於學務處共用資料夾中 97 教學卓越計畫資料夾內。
2. 97 學年教育部實地訪視場地規畫：學務處負責有庠 6 樓之動態展區，內容包含子計畫七及各學群學生動態成果部分。
3. 教學卓越計計畫子計畫七成果展：預定於 5/13 下午辦理。將針對教學卓越計畫子計畫七進行動靜態展示，敦請各組協助。

#### (三) 98 學年度校內預算編列 (請參閱附件)

#### (四) 學務處第 4 期電子報彙整情形

## 二、衛生保健組

### (一) 業務成果報告

#### 1. 衛生保健組業務統計如下表：

| 月份   | 2月   | 3月   | 4月(至4/10止) | 合計  |
|------|------|------|------------|-----|
| 校醫看診 | 10 人 | 70 人 | 30 人       | 110 |
| 外傷處理 | 12 人 | 67 人 | 14 人       | 93  |
| 學保   | 14 人 | 25 人 | 9 人        | 48  |
| 總計   | 36   | 162  | 53         | 251 |

2. 3月份交通事故統計：容易發生交通意外路段前三名：環河路、南雅南路、四川路二段；肇事原因分析前三名：未保持行車安全距離、路況不佳、未注意前車狀況。

## 三、校安中心

### 亞東技術學院 97 學年度第 2 學期第 8 週處務會議提報資料

(一) 報告單位：校安中心

(二) 報告事項：本校校安巡查發現暨處理事實

(三) 資料時間：98 年 4 月 1 日至 98 年 4 月 13 日

(四) 事實內容：

1. 違反校園禁菸規定：計查獲進修部學生 5 員(登記後安排導正教育)、日間部 4 員(登記後安排參加禁菸講座)、校外人士 1 員(係屬施工人員即予勸離)。
2. 補習班違規事項：計查獲張貼海報事實 6 件(建國 5 件、大碩 1 件)，已予去除。
3. 98.04.09 日晚間 10 時 50 分校安人員林啟興先生巡視方城 4、5 樓時，發現社辦及活動教室尚有學生活動，即予勸離。

## 四、課外活動組

### 一、「創新活力·意展長才」社團創意介紹大賽

(一) 時間：98 年 03 月 25 日/04 月 01 日

(二) 地點：408 領導知能演講廳

(三) 成果：依性質及表現內容發放獎金

|        | 自治性             | 服務性   | 體育性  | 康樂性 | 學藝性   |
|--------|-----------------|-------|------|-----|-------|
| 3000 元 | 材織系學會           |       | 羽球社  | 康輔社 | 亞東藝文社 |
| 2000 元 | 照顧系學會           |       | 保齡球社 | 魔術社 | 動漫社   |
| 1000 元 | 工管系學會/<br>宿舍自治會 | 崇德志工社 |      |     |       |

### (四) 賽外賽—【到 youtube 拿獎金】

將各社團表演內容放至 youtube 網站供人觀看，即日起至 4/21 止，統計觀賞人數，選出社團人氣獎三名。

## 二、領導知能演講廳裝修狀況

- (一) 04 月 16 日裝設擴大機及音響設備。
- (二) 05 月 01 日開放借用。
- (三) 場內嚴禁飲食，歸還需使用吸塵器清理場地。
- (四) 借用聯絡人：分機 1382，曾靜怡。

## 五、諮商中心

### (一) 各項活動辦理情形

| 序號 | 活動主題                  | 活動日期                  | 活動對象     | 參與人數  | 活動滿意度(%) | 經費來源 |
|----|-----------------------|-----------------------|----------|-------|----------|------|
| 1  | 讓幸福來敲門-<br>兩性關係成長團體   | 98.04.01<br>98.04.08  | 學生       | 24    | -        | 學輔款  |
| 2  | 認真最美攝影作品<br>發表        | 98.04.06-9<br>8.04.17 | -        | -     | -        | 教學卓越 |
| 3  | 身心健康與人我關懷<br>專題講座     | 98.04.10              | 學生       | 83    | 91%      | 特色主題 |
| 4  | 時間管理學分班-<br>打造自己的時間品牌 | 98.04.10              | 學生       | 41    | 92%      | 教學卓越 |
| 5  | 雙導師制意見調查              | 98.04.14-9<br>8.04.22 | 導師<br>學生 | 800 份 | -        | 學輔款  |

### (二) 活動預告

| 序號 | 活動主題                  | 活動日期     | 活動對象 | 活動地點  | 承辦單位 |
|----|-----------------------|----------|------|-------|------|
| 1  | 98 性別平等 DVD<br>發行     | 98.04.24 | -    | -     | 諮商中心 |
| 2  | 時間管理學分班-<br>用智慧寫光陰的故事 | 98.04.29 | 學生   | 元智視聽室 | 諮商中心 |
| 3  | 我的卓越計畫手冊發<br>行        | 98.04.30 | -    | -     | 諮商中心 |

## 六、實輔組

### (一) 業務

1. 雲科大資料庫填報
  - (1) 出路調查(附件)
  - (2) 競賽調查(附件)
  - (3) 證照調查(附件)
2. 證照補助審核作業(總表)

### (二) 活動

1. 卓越計畫活動
  - (1) 職涯書院：參訪與講座(人數？滿意度？)
  - (2) 職涯競爭力：履歷自傳
  - (3) 職涯多元：Yes We Can--
  - (4) 輔導老師諮詢會議(聘書&工作企劃)
  - (5) 實習訪問活動(長源、聚紡)
  - (6) 競賽與證照及實習影音製作(工程學群、電通學群)
2. 縣政府勞工局  
求職防騙話劇表演(04/01 人數？滿意度？)
3. 勞委會職訓局  
提升就業力職涯輔導活動
  - (1) 形象塑造與職場禮儀(3/26 人數？滿意度？)
  - (2) 理財規劃(3/27 人數？滿意度？)
4. 菁英培訓：微獨您是明日之星徵才培訓活動(3/25 人數？滿意度？)
5. 北二區資源中心  
拓展國際觀—亞細安成果發表觀摩活動(人數？滿意度？)
6. 學輔款
7. 獎補助款
8. 青輔會補助計畫→預計與電算中心、陳鵬文老師開會

### (三) 調查

1. 完成 95(人數)
2. 96 出路調查(人數)
3. 進行 94 出路調查(目前完成數)
4. 雇主滿意度調查(附件)

### (四) 培育優質人力計畫(總表)

1. 參與實習企業需求調查(表)
2. 參與計畫實習員需求調查(表)
3. 計畫申請(3/25 完成 2 項計畫案)
4. 媒合作業(明細)
5. 4/18 日桃園小巨蛋博覽會

### (五) 校外專題展資料彙整與執行事務(明細表) PETER

### (六) 海外學園：(招募、訓練規劃附件)

# 97 學年度實輔工作與活動成效

(統計至 98 年 3 月 24 日)

## 一、獲得校外申請補助計畫

| 學期  | 補助單位                               | 計畫名稱   | 補助金額       | 執行情形 |
|-----|------------------------------------|--|------------|------|
| 972 | 行政院青輔會                             | 98 年度「辦理大專校院提升青年就業力—卓越型與提升型學校」工作計畫<br>補助項目：生涯歷程檔案(卓越型)   | \$235,000  | 執行中  |
| 972 | 行政院勞委會<br>職訓局北基宜<br>花金馬區就業<br>服務中心 | 98 年度「結合大專校院辦理就業服務補助計畫」：<br>(一)求職實戰系列活動(實輔組) \$177,200<br>(二)資訊產業相關系列活動(資管系) \$98,200<br>(三)網路行銷服務創業活動(行銷系) \$98,600 | \$374,000  | 執行中  |
| 972 | 教育部                                | 培育優質人力促進就業計畫—畢業生至職場實習方案  | 60,908,435 | 申請中  |

## 二、職涯輔導活動

| 學期  | 主題                               | 日期          | 人數            | 滿意度  |
|-----|----------------------------------|-------------|---------------|------|
| 972 | 卓越 MA 計畫職涯輔導老師培訓營                | 98.02.16~17 | 26            | 95 % |
| 972 | Yes We Can 女性職涯採訪徵文比賽            | 98.03.09~31 | 18            |      |
| 972 | 大四履歷自傳比賽                         | 98.03.16~31 | (完成比例 75.64%) |      |
| 972 | 職涯書院講座-「電信事業資訊趨勢與職涯能力增進」         | 98.03.16    | 103           |      |
| 972 | 職涯書院參訪-遠傳電信股份有限公司                | 98.03.18    | 21            | 91 % |
| 972 | 2009 德霖國際主題展「亞細安大會串(ASEAN show)」 | 98.03.23    | 57            | 90 % |
| 972 | MSI 微星校園菁英培訓與徵才講座                | 98.03.25    | 203           | 94 % |
| 972 | 98 年度就業促進研習計畫--青年就業達人班           | 98.03.26~27 | 214           | 93 % |
| 972 | 求職防騙話劇表演                         | 98.04.01    | 428           | 91 % |
| 972 | 校外專題成果展                          | 98.04.16~19 |               |      |
| 972 | 企業拜訪—聚紡                          | 98.03.10    |               |      |
| 972 | 企業拜訪—長源                          | 98.03.20    |               |      |
| 972 | 卓越成果展-證照與實習影音製作                  |             |               |      |



### 三、補助各系企業參訪

| 學期  | 系別  | 參訪地點              | 日期       | 人數    | 滿意度 |
|-----|-----|-------------------|----------|-------|-----|
| 972 | 老照系 | 北市浩然敬老院、至善老人安養護中心 | 98.02.23 | 預計 51 |     |

### 四、補助各系職涯講座

| 學期  | 系別  | 主題                           | 日期                   | 人數               | 滿意度 |
|-----|-----|------------------------------|----------------------|------------------|-----|
| 972 | 工管系 | 數位學習淺談                       | 98.03.11             | 預計 40            |     |
| 972 | 醫管系 | 醫事管理中的情理法(日)<br>醫院管理與資訊科技(夜) | 98.03.18<br>98.03.18 | 預計 150<br>預計 120 |     |
| 972 | 資管系 | 多媒體遊戲相關職涯講座                  | 98.03.25             | 預計 200           |     |

### 五、補助各系參加校外專題競賽

| 學期 | 系別 | 競賽名稱 | 時間 | 獲獎情形 |
|----|----|------|----|------|
|    | 通訊 |      |    | 第二名  |
|    |    |      |    |      |
|    |    |      |    |      |

### 六、補助各系參加校外學術研討會

| 學期  | 系別  | 競賽名稱                | 時間       |
|-----|-----|---------------------|----------|
| 972 | 資通所 | 2009 第四屆國際健康資訊管理研討會 | 98.03.13 |

### 七、補助各系證照課程

| 學期  | 系別  | 課程名稱                 | 日期             | 人數    |
|-----|-----|----------------------|----------------|-------|
| 972 | 資管系 | SCJP 國際證照輔導          | 98.03.25~04.22 | 預計 15 |
| 972 | 資管系 | MOS Word Expert 證照輔導 | 98.03.23~04.09 | 預計 30 |

### 八、辦理全國技能檢定報名情形

| 學期  | 系別 | 報檢職類  | 報名日期     | 人數  |
|-----|----|---|----------|-----|
| 971 | 全校 | 勞委會全國技術士技能檢定(97 年度第 3 梯次)－鉗工(乙級 1)、室內配線(乙級 1)、汽車修護(乙級 17)、化學(乙級 7、丙級 22)、電腦輔助機械製圖(乙級 3、丙級 3)、電力電子(乙級 96)、數位電子(乙級 2)、電腦軟體應用(乙級 6)、電腦硬體裝修(乙級 2) | 97.09.12 | 159 |
| 971 | 全校 | 勞委會全國技術士技能檢定(98 年度第 1 梯次)－汽車修護(丙級 9)、門市服務(乙級 6、丙級 21)   | 98.01.16 | 36  |

### 九、證照獎學金核發及報名費補助情形

| 學期  | 系別     | 證照張數   | 張數  | 獎學金        |
|-----|--------|--|-----|------------|
| 971 | 全校     | 國際證照 1 張、乙級證照 38 張、丙級證照 141 張  | 180 | \$ 151,500 |
| 971 | 健康照護學程 | 補助報名費：政府機關舉辦補助 2/3、民間舉辦 1/2--<br>醫護材料學程 25 張、健康產業管理學程 4 張、<br>生醫電子學程 38 張、遠距照護學程 8 張 | 75  | \$ 85,517  |

### 十、校友活動

| 學期  | 系別  | 主題                       | 日期       | 人數  | 滿意度 |
|-----|-----|--------------------------|----------|-----|-----|
| 972 | 校友會 | 紡織科(材織系)暨製衣科(流行事業)聯合系友大會 | 98.03.15 | 108 |     |

### 十一、海外學園計畫

| 學期  | 系別 | 主題                           | 日期          | 人數 | 滿意度 |
|-----|----|------------------------------|-------------|----|-----|
| 972 | 全校 | 2009 海外學園計畫-各班級宣傳說明          | 98.03.05-20 |    |     |
| 972 | 全校 | 2009 海外學園計畫-馬來西亞企業實習團第一次行前課程 | 98.03.16    | 19 |     |

## 十二、各項會議

| 學期  | 會議名稱                       | 內容  | 日期       |
|-----|----------------------------|---|----------|
| 972 | 職涯暨培育優質人力促進就業計畫會議          | 1.培育優質人力促進就業計畫討論<br>2.職涯經費補助<br>3.資料庫績效值<br>4.校外專題展 | 98.03.09 |
| 972 | 「2009 台日科技職業教育博覽會」協助事項討論會議 | 討論今年活動辦理相關事宜  | 98.03.20 |
| 972 | 書院職涯老師諮詢會議                 | 1.頒發聘書<br>2.相關工作規劃                                  | 98       |

## 十三、各項調查／資料庫填報

| 學期  | 調查／資料庫名稱                  | 填報項目   | 完成日期            |
|-----|---------------------------|--|-----------------|
| 972 | 台師大<br>「94 學年度畢業生畢業後三年問卷」 | 配合教育部「97 短期促進就業措施—大專校院畢業生流向調查計畫」執行，內容包括—目前狀況、就業情形、進修情形、求職意願、證照及求職意見、師資培育相關經驗、背景資料等七大部份 22 頁。<br>(本校人數：1896)                                    | 98.02.16~<br>迄今 |
| 972 | 雲科大<br>「全國技專校院校務基本資料庫」    | 表 4-7 校外實習學生人數資料表(97 學年度)<br>表 4-7-1 學生校外實習總時數調查表(971 學期)<br>表 4-8 在校學生技術證照資料表(971 學期)<br>表 4-8-1 學生參與競賽資料表(971 學期)<br>表 4-10 畢業生出路調查表(96 學年度) | 98.03.31        |

## 亞東畢業生至企業職場實習調查統計表

### 一、學生需求調查

調查期間：09. 3. 9~09. 4. 14

| 系別        | 人數        |          | 校友         |          |            | 應屆畢業生    |             | 總計        |           |            |
|-----------|-----------|----------|------------|----------|------------|----------|-------------|-----------|-----------|------------|
|           |           |          | 95(共 35 人) |          | 96(共 35 人) |          | 97(共 108 人) |           |           |            |
|           |           |          | 日          | 進        | 日          | 進        | 小計          |           | 日         | 進          |
| 機械工程系     | 5         | 0        | 5          | 0        | 5          | 0        | 10          | 3         | 0         | 13         |
| 電機工程系     | 5         | 0        | 1          | 0        | 1          | 0        | 6           | 14        | 1         | 21         |
| 資訊管理系     | 5         | 1        | 2          | 1        | 2          | 1        | 9           | 6         | 0         | 15         |
| 通訊工程系     | 3         | 0        | 1          | 1        | 1          | 1        | 5           | 7         | 3         | 15         |
| 材料與纖維系    | 5         | 0        | 5          | 1        | 5          | 1        | 11          | 17        | 4         | 32         |
| 醫務管理系     | 3         | 0        | 0          | 0        | 0          | 0        | 3           | 2         | 0         | 5          |
| 電子工程系     | 5         | 0        | 8          | 1        | 8          | 1        | 14          | 6         | 0         | 20         |
| 工商設計系     | 1         | 0        | 3          | 1        | 3          | 1        | 5           | 3         | 3         | 11         |
| 行銷與流通管理系  | 2         | 0        | 3          | 0        | 3          | 0        | 5           | 21        | 4         | 30         |
| 護理系       | 0         | 0        | 0          | 0        | 0          | 0        | 0           | 0         | 0         | 0          |
| 工業管理系     | 0         | 0        | 2          | 0        | 2          | 0        | 2           | 13        | 1         | 16         |
| <b>合計</b> | <b>34</b> | <b>1</b> | <b>30</b>  | <b>5</b> | <b>30</b>  | <b>5</b> | <b>70</b>   | <b>92</b> | <b>16</b> | <b>178</b> |

### 二、廠商需求調查

調查期間：09. 3. 9~09. 4. 14

|    |    |                        |
|----|----|------------------------|
| 電子 | 25 | 共申請廠商 102 間，需求人數 538 人 |
| 電機 | 21 |                        |
| 設計 | 17 |                        |
| 工管 | 6  |                        |
| 醫管 | 11 |                        |
| 資管 | 25 |                        |
| 通訊 | 9  |                        |
| 材纖 | 6  |                        |
| 行銷 | 24 |                        |
| 護理 | 1  |                        |
| 機械 | 17 |                        |

## 全校95畢業後一年就業調查結果分析

95畢業生共有1359人，填寫問卷者有1160人、就業704人、進修124人、義務役129人、待業203人、失聯199人，就業率63%，如表一所示。

表一 全校彙整表

| 系所名稱 | 畢業   |      | 填答  |     | 就業人數 |     | 服兵役 |     | 待業人數 |     | 升學人數 |     | 失聯人數 |     | 就業率 |
|------|------|------|-----|-----|------|-----|-----|-----|------|-----|------|-----|------|-----|-----|
|      | 人數   | 人數   | 人數  | 百分比 | 人數   | 百分比 | 人數  | 百分比 | 人數   | 百分比 | 人數   | 百分比 | 人數   | 百分比 |     |
| 材纖系  | 87   | 72   | 44  | 51% | 3    | 3%  | 13  | 15% | 12   | 14% | 15   | 17% | 61%  |     |     |
| 機械系  | 163  | 129  | 80  | 49% | 14   | 9%  | 30  | 18% | 5    | 3%  | 34   | 21% | 56%  |     |     |
| 電機系  | 209  | 164  | 112 | 54% | 5    | 2%  | 16  | 8%  | 31   | 15% | 45   | 22% | 65%  |     |     |
| 電子系  | 181  | 180  | 57  | 31% | 72   | 40% | 30  | 17% | 21   | 12% | 1    | 1%  | 65%  |     |     |
| 工設系  | 60   | 59   | 30  | 50% | 0    | 0%  | 25  | 42% | 4    | 7%  | 1    | 2%  | 54%  |     |     |
| 行銷系  | 63   | 45   | 29  | 46% | 1    | 2%  | 13  | 21% | 2    | 3%  | 18   | 29% | 48%  |     |     |
| 流行系  | 82   | 47   | 44  | 54% | 0    | 0%  | 1   | 1%  | 2    | 2%  | 35   | 43% | 55%  |     |     |
| 工管系  | 111  | 96   | 63  | 57% | 13   | 12% | 14  | 13% | 6    | 5%  | 15   | 14% | 68%  |     |     |
| 資管系  | 92   | 80   | 66  | 72% | 1    | 1%  | 8   | 9%  | 5    | 5%  | 12   | 13% | 77%  |     |     |
| 通訊系  | 81   | 69   | 46  | 57% | 10   | 12% | 5   | 6%  | 8    | 10% | 12   | 15% | 73%  |     |     |
| 醫管系  | 108  | 108  | 24  | 22% | 10   | 9%  | 46  | 43% | 28   | 26% | 0    | 0%  | 34%  |     |     |
| 護理系  | 134  | 111  | 109 | 81% | 0    | 0%  | 2   | 1%  | 0    | 0%  | 23   | 17% | 81%  |     |     |
| 全校   | 1371 | 1160 | 704 | 51% | 129  | 9%  | 203 | 15% | 124  | 9%  | 211  | 15% | 63%  |     |     |

各科系已就職者對目前工作之滿意程度分別為材纖系 75%、機械系整體 76%(機械組 83%、汽修組 68%)、電機系 77%、電子系 76%、工設系 93%、行銷系 83%、流行系 84%、工管系 76%、資管系 92%、通訊系 80%、醫管系 75%、護理系 90%。各科系就職者目前工作與大學就讀科系之相關性分別為材纖系 27%、機械系整體 70%(機械組 75%、汽修組 65%)、電機系 73%、電子系 83%、工設系 63%、行銷系 76%、流行系 70%、工管系 63%、資管系 79%、通訊系 78%、醫管系 58%、護理系 95%，如表二所示。

表二、 工作滿意度與相關性

單位：百分比

| 系所  | 畢業人數 | 填答人數 | 滿意度 | 相關性 |
|-----|------|------|-----|-----|
| 材織系 | 87   | 72   | 75% | 27% |
| 機械系 | 整體   | 129  | 76% | 70% |
|     | 機械組  | 79   | 83% | 75% |
|     | 汽修組  | 50   | 68% | 65% |
| 電機系 | 209  | 164  | 77% | 73% |
| 電子系 | 181  | 180  | 76% | 83% |
| 工設系 | 60   | 59   | 93% | 63% |
| 行銷系 | 63   | 45   | 83% | 76% |
| 流行系 | 82   | 47   | 84% | 70% |
| 工管系 | 111  | 96   | 76% | 63% |
| 資管系 | 92   | 80   | 92% | 79% |
| 通訊系 | 81   | 69   | 80% | 78% |
| 醫管系 | 108  | 108  | 75% | 58% |
| 護理系 | 134  | 111  | 90% | 95% |



圖1 各系所工作滿意度與相關性比較

## 94 學年度畢業生後三年調查狀況

| 系所  | 畢業人數 | 填答人數 | 未填答人數 | 填答率 |
|-----|------|------|-------|-----|
| 流行系 | 82   | 19   | 63    | 23% |
| 行銷系 | 125  | 34   | 91    | 27% |
| 設計系 | 122  | 27   | 95    | 22% |
| 資管系 | 103  | 15   | 88    | 15% |
| 護理系 | 163  | 31   | 132   | 19% |
| 醫管系 | 91   | 19   | 72    | 21% |
| 機械系 | 238  | 24   | 214   | 10% |
| 材纖系 | 86   | 9    | 77    | 10% |
| 工管系 | 220  | 63   | 157   | 29% |
| 通訊系 | 87   | 10   | 77    | 11% |
| 電子系 | 320  | 76   | 244   | 24% |
| 電機系 | 247  | 42   | 205   | 17% |
| 合計  | 1884 | 369  | 1515  | 20% |

|                         |      |        |       |     |
|-------------------------|------|--------|-------|-----|
| 截至 4 月 14 日<br>上午 9 點為止 | 畢業人數 | 完成填答人數 | 未填答人數 | 填答率 |
|                         | 1884 | 369    | 1515  | 20% |

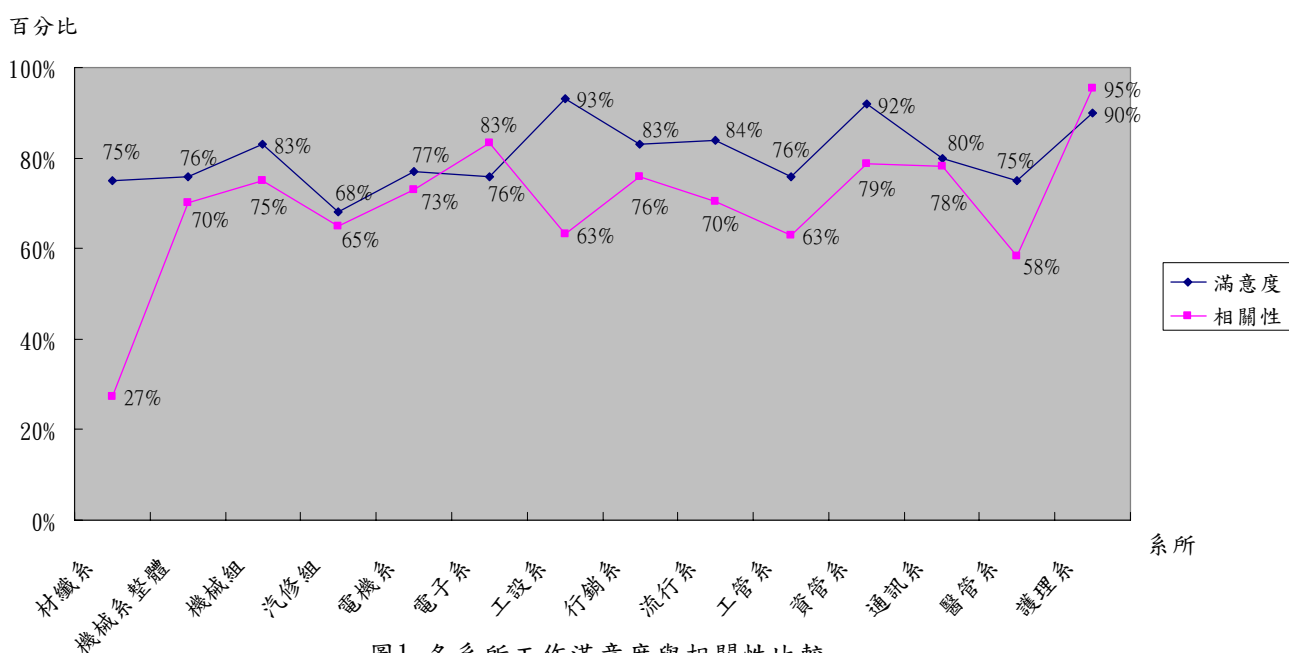
## 2009 海外學園辦理情形報告

### 1. 辦理時程規劃

| 時 間               | 項 目             | 備 註   |
|-------------------|-----------------|---|
| 98/03/26~98/03/28 | 海外學園前置作業        | 拜訪立達學院及實習企業，拜訪新企業(Mini-Circuits)，並且同意加入今年的實習企業，所以今年共有 6 家實習企業 |
| 98/03/26~98/06/25 | 海外學園行前預備課程      | 每週四下午 5:00~7:00   |
| 98/05/01~98/05/31 | 辦理護照、機票、保險及相關作業 |   |
| 98/06/28          | 出團              |   |
| 98/07/25          | 回國              |   |

2. 目前海外學園共有 28 位學生報名參加，醫管系(6 位)、材織系(3 位)、機械系(3 位)、行銷系(2 位)、電機系(4 位)、工設系(3 位)、電子系(1 位)、老照系(2 位)、通訊系(1 位)、護理系(3 位)

### 3. 行前訓練課程

|    | 課 程 名 稱                                    | 課 程 大 綱   | 任課教授          | 上課時間(地點)     |
|----|--|---|---------------|--------------|
| 1  | Get to Know Penang, Malaysia               | History & Heritage, Geography & Eco-environment, Local products   | 潘毅鈞老師         | 3/26         |
| 2  | Get to Know You                            | Speaking Personally & Making friends  | Debbie        | 4/2(魔法屋)     |
| 3  | Read an English Newspaper                  | Prime News, Nation, Opinion, Asean, World, Biznews, Outlook, Logistics, Life&Times, Television&Radio, Racing, Sport | 羅玉冰老師         | 4/9(魔法屋)     |
| 4  | Introduce Yourself                         | Introduce Yourself Orally   | James         | 4/16(方城 401) |
| 5  | (Experience Education)                     | Team Work   | 柳亮偉老師         | 4/18(校外場地)   |
| 6  | Potluck Dinner & Cooking Lessons           | Family Time: Reunion Dinner + Talent Performance  | James + 羅玉冰老師 | 4/23(方城 401) |
| 7  | Survival English                           | Daily English Conversation Test   | James         | 4/30(方城 401) |
| 8  | Survival English                           | Daily English Conversation Test   | James         | 5/7(方城 401)  |
| 9  | Speech of Blessing & Gratitude             | 祝福與感謝致詞練習   | Debbie        | 5/14(方城 401) |
| 10 | Office English: dialogue schemas           | 辦公室及工廠實習實況對話腳本  | Debbie        | 5/21(方城 401) |
| 11 | Office English: Oral presentation          | Oral presentation & Powerpoint skills   | 洪千惠老師         | 6/4(方城 401)  |
| 12 | Brief on Current OIT/ The Beauty of Taiwan | Powerpoint skills   | 闫嬰紅老師         | 6/11(方城 401) |
| 13 | Itinerary Seminar                          |   | 帶隊老師          | 6/18(方城 401) |
| 14 | 授旗典禮                                       |   | 校長            | 6/25(師生互動坊)  |



## 華山藝文特區進場詳細流程

### 4/16(四) 展覽進場

| 時間          | 項目         | 位置    | 流程         | 人員    |
|-------------|------------|-------|------------|-------|
| 12:00~19:00 | 開放同學進場佈置攤位 | 華山東三館 | 各組同學自行佈置攤位 | 各展出組員 |

### 4/17(五)展覽第一天

| 時間         | 項目       | 位置    | 流程          | 人員   |
|------------|----------|-------|-------------|------|
| 8:00~9:00  | 各展出組人員進場 | 華山東三館 | 簽到          | 全體同學 |
| 9:00~19:00 | 展覽時間     | 華山東三館 | 各組同學就各組攤位   |      |
| 10:00      | 定便當時間    | 華山東三館 | 須訂便當同學請洽公關組 | 公關組  |
| 12:00      | 午餐時間     | 休息室   | 各組輪流進休息室用餐  |      |

### 4/18(六)開幕典禮

| 時間          | 項目        | 位置    | 流程         | 人員    |
|-------------|-----------|-------|------------|-------|
| 8:00~9:00   | 各展出組人員進場  | 華山東三館 | 簽到         | 全體同學  |
| 9:00~19:00  | 展覽時間      | 華山東三館 | 各組同學就各組攤位  |       |
| 9:00        | 開幕剪綵      | 東三門口  | 長官、來賓致詞    | 全體同學  |
| 10:00       | 樂團表演      | 華山東三館 |            |       |
| 12:00       | 午餐時間      | 休息室   | 各組輪流進休息室用餐 |       |
| 13:00~14:00 | Show Time | 華山東三館 | 表演活動       | 各表演人員 |

### 4/19(日)展覽第三天

| 時間         | 項目       | 位置    | 流程          | 人員   |
|------------|----------|-------|-------------|------|
| 8:00~9:00  | 各展出組人員進場 | 華山東三館 | 簽到          | 全體同學 |
| 9:00~19:00 | 展覽時間     | 華山東三館 | 各組同學就各組攤位   |      |
| 10:00      | 定便當時間    | 華山東三館 | 須訂便當同學請洽公關組 | 公關組  |
| 12:00      | 午餐時間     | 休息室   | 各組輪流進休息室用餐  |      |

### 4/20(一)頒獎典禮

| 時間          | 項目       | 位置    | 流程                     | 人員   |
|-------------|----------|-------|------------------------|------|
| 8:00~9:00   | 各展出組人員進場 | 華山東三館 | 簽到                     | 全體同學 |
| 9:00~10:00  | 迎賓活動     | 華山東三館 | 歡迎校長及來賓                | 全體同學 |
| 10:00~10:15 | 校長致詞     | 華山東三館 | 校長致詞                   | 全體同學 |
| 10:15~11:00 | 頒獎典禮     | 華山東三館 | 最佳技術獎、最佳創意獎最佳造型獎、最佳人氣獎 | 全體同學 |
| 11:00~12:00 | 來賓參觀     | 華山東三館 | 校長及來賓參觀展場              |      |