

亞東技術學院

99 學年度第 1 學期第 2 次學務處主管會議

會議紀錄

- 一、 會議時間：99 年 09 月 07 日（星期二） 15:00
- 二、 會議地點：方城 210 會議室
- 三、 主 席：王信雄學務長
- 四、 出席人員：黃振華組長、張淑貞組長、黃柏威（代）、賴月圓組長、
李孟倫（代）、羅秋龍主任、楊慧雯秘書
- 五、 會議議程：

（一） 主席致詞

1. 99 學年開始學務主管會議時間訂於每雙週二下午 2 點召開主管會議。
2. 學輔訪視工作請大家依規劃時程進行準備，預計於 9 月 24 日邀請校外專家蒞校進行學務工作經驗分享。
3. 99 學年新生入學典禮順利圓滿，謝謝大家支援與協助，為使下一次新生入學典禮活動能更臻完美，請生輔組於近期召開檢討會，並做成紀錄，讓未來籌辦的人員可有更完整籌辦重點、籌備與執行優缺等資訊。也希望未來各組能於辦理完大型活動後，召開檢討會並做成紀錄，作為未來辦理類似活動的重要參考依據。
4. 新年度卓越計畫將於下週二提出新計畫構想，學務處將負責一個分項計畫，主題以學生職涯發展為主，其中將包含 3 至 4 個執行方案，已確定方案有二：配合通識中心英文教育推動之國際學園及與遠東關係企業合作之遠東學園；此外，思考將標竿學習歷程檔納為卓越計畫重點方案之一，請課外組思考該方案計畫內容與經費需求。其他各組如有不錯方案，也請踴躍提供，並在下週二前提供。

5. 學務工作 E 化系統仍有待強化，承辦人員應對自己承辦之業務有 E 化需求之敏感度與規劃力，積極規劃提出業務 E 化構想，並向電算中心提出系統規劃；如電算中心無法協助開發之系統必要時亦可規劃經費委外開發。此外，系統開發時亦應思考使用者需求及單位縱向與橫向聯繫。

(二) 議案討論

1. 學輔訪視準備情形 (附件一)

楊慧雯說明：會後將向各組(中心)進行學輔訪視佐證資料列表調查，除了學輔計畫執行成果冊外，訪視自評表內各項資料皆需提供佐證資料，敬請各組依佐證資料列表提供。

主席指示：請各組依佐證資料調查表回覆後，請處本部依訪視資料會場規劃展場佈置及工作分配。

2. 校內志工執行情形 (附件二)

主席指示：班級幹部推動服務學習部分，請生輔組協助知會學生推動每班一天至少進行 2 小時輪流進行愛校服務，如教室清潔等等工作。

目前 98 級後入學學生目前志工服務 12 小時達成率低，學務處各單位請協助推動志工服務，成立單位志工團隊。學生參與志工服務 12 小時之公告、登錄及審核仍由校安中心協助執行，志工機會公告、各組志工媒合狀況及課程面推動由處本部卓欣眉負責，但並非所有志工服務活動之推動全由校安中心及欣眉辦理，學務處各組皆有推動志工服務之責任。

社團推動服務學習部分，除了原有的帶動中小學或教育優先區外，請課外組推動至少 20 個社團，每社團負責 50 小時服務，並請制定社團推動服務學習相關規定。

黃振華組長：建議訂定服務學習表揚或鼓勵辦法，以建立服務學習學生楷模，激勵學生參與服務學習之意願。

主席指示：請課外組思考如何制定服務學習及標竿學習歷檔建立獎勵辦法，並列為下次會議報告項目。

3. 年度推動重點工作報告 (請參閱附件三)

4. 標準作業流程制定情形 (請參閱附件三)

主席指示：1. 請課外組儘速規劃 11 月研討會辦理時程及講師與主講人邀請。

2. 請課外組制定社團服務學習辦法，預計於 11 月推動。

- 3.請衛保組持續推動新生體檢異常追蹤及後續輔導規劃。
 - 4.請生輔組將班級公約彙整，於一週內提供參閱。
 - 5.完美無缺競賽請考量將服務學習或愛校服務時數作為 評分項目之一。
 - 6.992 學期校外學生宿舍找尋請生輔組組長及孟倫儘速尋找，並請各組組長協助尋覓適合提供學生住宿之建築。
 - 7.本次行政會議資料或提案最晚於本週五前提出。
 - 8.學輔款支用原則請處本部於下次主管會議時提出說明。
 - 9.請各組以心智圖法完成 sop，並請於 9 月底前完成。並請處本部另安排第二次心智圖法訓練課程。
- 5.行政會議（每月第三週）及學生事務處會議（9/15 召開）會議提案或討論案準備
- 提案一：亞東技術學參與專業技藝競賽暨學術研究會獎勵辦法，請參閱附件四，請審議。 【提案單位：實輔組】
- 決議：1.請實輔組參考他校補助作法並思考獎勵金降低之必要性，修正後於本週五前提出。
2.第三條及第四條照案通過。
- 提案二：亞東技術學院表揚優秀校友遴選暨實施辦法，請參閱附件四，請審議。 【提案單位：實輔組】
- 決議：照案通過。
- 提案三：亞東技術學院海外學園實施辦法，請參閱附件四，請審議。 【提案單位：實輔組】
- 決議：「視活動辦理情況酌於調整」一語請修正為如有特殊狀況以專簽申請等條文意涵。

(三) 臨時動議 (無)

(四) 散會(17:10 結束)

亞東技術學院私立大專校院學生事務與輔導工作暨經費執行成效訪視籌備時程表

99.09.07 學務主管會議後修正版

日期與時間	工作重點	地點	工作摘要說明	執行單位	執行情形
99.6.29 (二) 10:00-12:00	99 年度學輔訪視籌備會議 (一)	方城 210 會議室	研擬學輔訪視籌備時程與工作規劃 1. 訪視籌備時程規劃 (請參閱附件 1) 2. 訪視評量表分配說明(請參閱附件 2)	學務處各組	已召開
99.6.30-99.7.22	填報 99 年度訪視評量表	--	1.填報「99 年度訪視評量表」	學務處各組	已完成(附件二)
99.7.27	99 年度學輔訪視籌備會議 (二)	方城 210 會議室	1.檢視訪視評量表	學務處各組組長	未召開
99.7.27-99.7.29	修正訪視評量表	--	1.各組修正訪視評量表 2.7/22 中午 12:00回傳至處本部	學務處各組	已完成
99.7.20-99.7.27	學輔訪視佐證資料冊調查		佐證資料冊調查(7/27 中午 12:00 回傳) 1.98 年學輔款佐證資料冊 2.99 年學輔款佐證資料冊 3.學輔訪視評量表評量內容對應佐證資料冊	學務處各組 會計室	已完成
99.7.29	99 年度學輔訪視籌備會議 (三)	方城 210 會議室	佐證資料冊分類暨明細表確認	學務處各組組長	99.08.12 召開
99.08.24	學務自評表修正	-	修正訪視評量表 (8/24 12:00 回傳)	學務處各組	已完成, 預計於 9/13 裝訂報部
99.7.29-99.9.3	佐證資料準備		學輔訪視佐證資料準備	學務處各組 會計室	已請各組準備
99.9.3	處內預檢	方城 210 會議室	學輔訪視佐證資料預檢	學務處各組組長	本工作項目因新生入學順延
99.9.8	學務訪視自評	方城 108 師生互動坊	學輔自評 1. 邀請校長及校外委員 3 名蒞臨訪視 2. 召開訪視後檢討會議	學務處全體同仁 會計室	本工作項目因新生入學順延 990907 主管會議 學務長指示延至 9 月底辦理
99.9.10	列印訪視自評表	--	1.呈送長官審核用印並報部 (一式 6 份) 2.寄送台北商業技術學院	學務處處本部	預計於 9/13 裝訂報部
未訂	處內預檢 (一)	--	學輔訪視佐證資料預檢		990907 主管會議 學務長指示延至

日期與時間	工作重點	地點	工作摘要說明	執行單位	執行情形
					9月24日前辦理
99.9.24	學務工作自評研習	方城領導知能演講廳	擬邀請劉維群老師蒞校分享自評工作準備	學務處處本部	
99.10.4	校內預檢(二)	--	邀請各長至學務處指導	學務處處本部	
99.10.8	教育部訪視	--		校長、學務長、教務長、總務長、會計主任 學務處全體同仁	

社會實踐之校內志工實施計畫

動用學務相關資源，協力達成學生完成每人 12 小時校內外志工服務之目標。

所需之時數： $12 \times 17 \times 50 = 10200$ 小時

1. 社團推動服務學習時數： $50 \times 20 = 1000$ 小時
2. 班級推動服務學習(愛校服務)： $17 \times 2 \times 5 \times 15 \times 2 = 5100$ 小時
3. 學務處各單位推動單位志工： $120 \times 8 = 960$ 小時
4. 服務學習融入專業課程： $20 \times 30 \times 12 = 7200$ 小時
5. 慈濟志工：1000 小時

總計 15260 小時

附件三

聯合服務中心

- 1、學生就學貸款未辦理同學要到 99 年 9 月 6 日後，將視未到校辦理同學狀況將名單送註冊組共同通知同學迅速辦理。
- 2、新生技優入學獎學金辦理，請註冊組提供名冊，並請學生繳交帳戶資料辦理
- 3、學優清寒獎學金辦理申請，已將各班學業成績前 20% 學生名單在聯合服務中心網頁公告，99 年 9 月 13 日至 9 月 29 日辦理申請。
- 4、其他服務同學之工作持續辦理。

衛生保健組

衛保組 991 推動重點工作

- 一、99 學年大一新生、轉復學生體檢需完成體檢，於 11/10 將進行體檢異常項目追蹤及 B 型肝炎疫苗注射。
- 二、衛保組相關活動

卓越

- 9/16-10/21 體適能提升及減重班
- 9/21-11/17 目標達人競賽決賽暨公開發表
- 10/6 樂活講座
- 10/13 社區服務學習

學輔

- 9/22(學輔)意外事故防制活動
- 10/20 骨折包紮活動
- 10/27 性教育活動
- 11/10 社區活動(一)
- 12/8 揮別青澀、健康成長
- 12/15 向菸說不、健康邁步
- 12/22 社區活動(二)
- 12/29 節能減碳、愛地球活動

獎補助

11/17 高血壓防治

11/24 認識代謝症候群

亞東技術學院緊急意外傷害處理流程

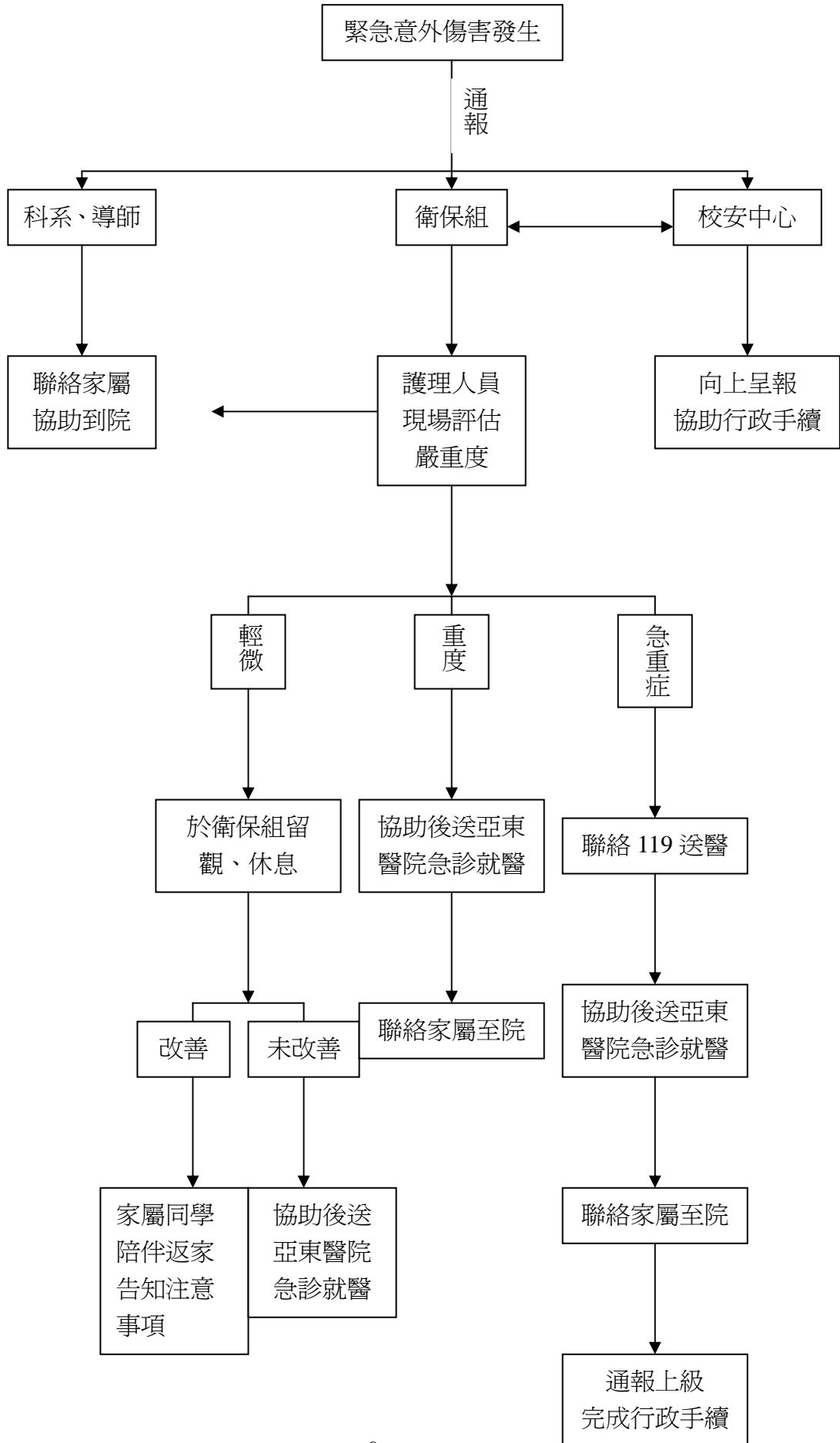

課外組 sop 項目

- 1、 申請成立學生社團作業流程
- 2、 學生社團經費核銷作業流程
- 3、 學生社團活動申請作業流程
- 4、 學生社團停止運作作業流程
- 5、 學生社團活動結案作業流程
- 6、 全校社團評鑑
- 7、 社團幹部訓練
- 8、 亞東自治性社團三合一選舉
- 9、 亞東核心知能講座
- 10、 亞東標竿學習歷程檔案
- 11、 帶動中小學
- 12、 教育優先區

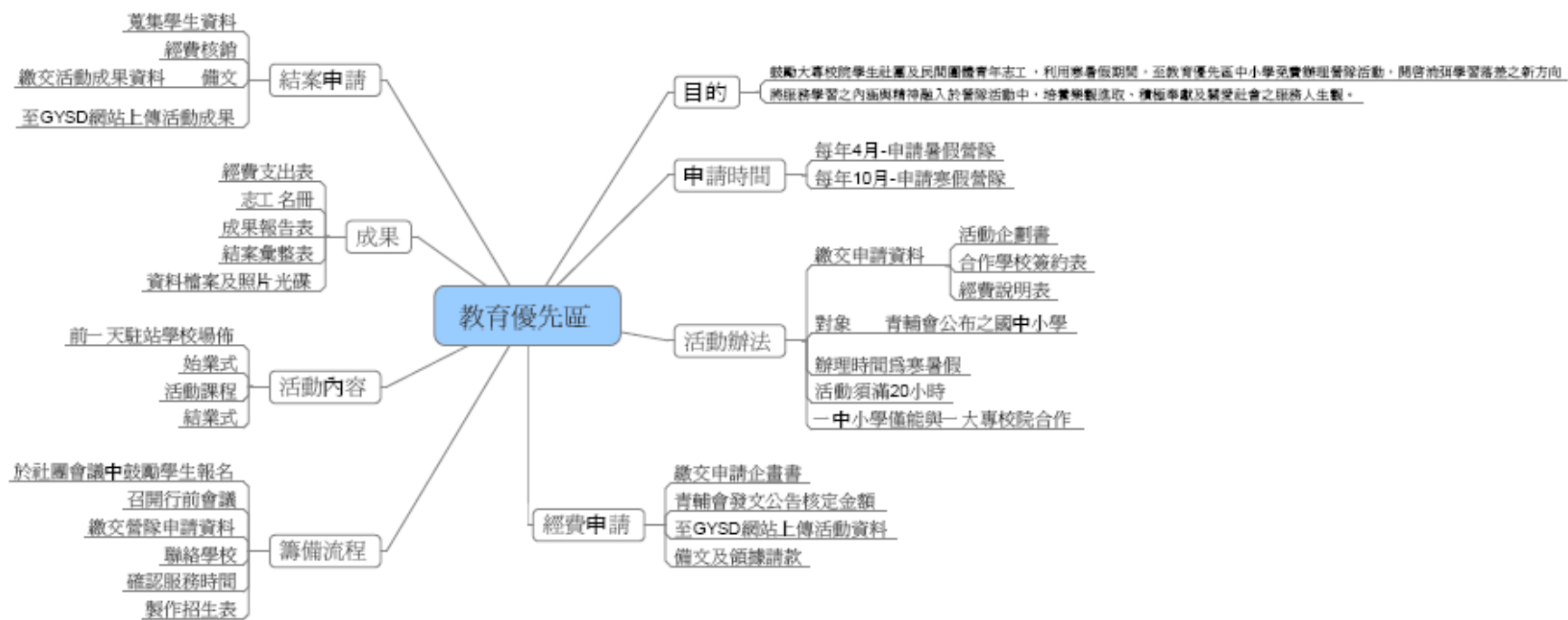

亞東技術學院 九十九學年度課外組行事曆

(● 全校性 ■ 課外組 ★ 社團活動)

99.09.07

月份	週數	月 曆						記 事	
		日	一	二	三	四	五		六
(99年) 八月		1	2	3	4	5	6	7	■04-06 日教育優先區/瑞亭國小/康輔社、怡親
		8	9	10	11	12	13	14	■09 日心智圖表研習(學務處) ■10 日文化大學參訪(學務處) ■12 日學務主管會議/組長 ★10 日 991 第一次自治性社團負責人會議/擎天
		15	16	17	18	19	20	21	■17 日新生訓練活動會議/(生輔組)/組長 ●18 日獎補助訪視
		22	23	24	25	26	27	28	■24-26 日教育優先區(學輔)/平溪國小/系學會、擎天 ■25-26 日課外組組長研習/救國團/組長
		29	30	31					■30 日課外組組長研習/逢甲大學/組長
九月					1	2	3	4	●01 日服務學習委員會/組長 ●01 日社團之夜(晚)/世宏 ●02 日社團博覽會(日)/世宏
		5	6	7	8	9	10	11	★7 日 991 第二次自治性社團負責人會議/擎天
		12	13	14	15	16	17	18	★13 日帶動中小學開始/怡親 ■15 日社團創意企劃研習營/世宏
		19	20	21	22	23	24	25	●22 日 中秋節 ■20-24 日社團創意企劃大賽/世宏
		26	27	28	29	30			■29 日 991 第二次全校社團座談會/世宏 ■29 日 13:00-15:00 社團創意企劃大賽決賽及頒獎/世宏
十月						1	2		
		3	4	5	6	7	8	9	●05 日-07 日 1730-2100/大學電影節(共 3 場)/怡親 ★7 日 991 第三次自治性社團負責人會議/擎天 ■08 日 1730-2000 社團服務志工培訓營/世宏 ★04 日-29 日 花樣年華-藝文月/世宏

	10	11	12	13	14	15	16	<ul style="list-style-type: none"> ●10日 國慶日 ●11日-14日 1730-2100/大學電影節(共4場)/怡親 ★11日-15日 就是愛運動-體育週/世宏 ●16日 校慶、重陽節 ●16日校慶園遊會及殘酷擂台歌唱比賽/學生會、擎天 ●17日校慶演唱會/學生會、擎天
	17	18	19	20	21	22	23	●18日-20日 1730-2100/大學電影節(共4場)/怡親
	24	25	26	27	28	29	30	<ul style="list-style-type: none"> ■27日 991 第三次全校社團座談會/世宏 ●29日 19:00-21:00/2009 板橋音樂文化節/怡親
	31							
十一月		1	2	3	4	5	6	●5日服務學習研討會/擎天
	7	8	9	10	11	12	13	<ul style="list-style-type: none"> ■10日 99 全校社團老師座談會/世宏 ■10日 99 全校社團老師知能研習營/世宏 ★11日 991 第四次自治性社團負責人會議/擎天
	14	15	16	17	18	19	20	<ul style="list-style-type: none"> ●16日 18:00-20:00/劇團專題演講/怡親 ■17日 991 第四次全校社團座談會/世宏 ■20日 08:00-20:00/服務學習觀摩會/怡親 ■22-26日社團檔案製作系列課程/世宏
	21	22	23	24	25	26	27	■27日 08:00-20:00/鄉土文化導覽活動/怡親
	28	29	30					
十二月				1	2	3	4	<ul style="list-style-type: none"> ■01日 99 全校社團師生互動座談會/世宏 ★01日 魔術社-魔幻之夜/世宏
	5	6	7	8	9	10	11	<ul style="list-style-type: none"> ■06日 99 全校社團評鑑說明會/世宏 ■08日 99 全校社團評鑑/世宏 ●8日自治性社團三合一選舉/學生議會、擎天
	12	13	14	15	16	17	18	■14-17日學藝性社團成果展/世宏
	19	20	21	22	23	24	25	<ul style="list-style-type: none"> ●22日 冬至 ●25日 聖誕節
	26	27	28	29	30	31		
(100年) 一月							1	●01日 元旦
	2	3	4	5	6	7	8	■05日 991 第五次全校社團座談會/世宏
	9	10	11	12	13	14	15	
	16	17	18	19	20	21	22	
	23	24	25	26	27	28	29	
	30	31						

生活輔導組

一、學輔訪視準備情形，各組遭遇困難點為何？

原無法下載 e-mentoring 成果，目前已開通權限，並完成成果下載列印，進行順利。

二、各單位年度推動重點工作報告

(一) 品德深耕學校計劃-品德 ABC

1.時程：99 年 09 月-100 年 07 月

2.內容：

- (1)心影小品-品德反思電影
- (2)品德創意公仔設計
- (3)品德一句話-品德小語
- (4)品德悅讀
- (5)我們這一班-班級公約
- (6)我要誠實運動-誠實豆沙包、不作弊棒棒糖
- (7)宿舍整潔競賽
- (8)宿舍公約制定
- (9)品德教師研習
- (10)服務學習種籽培訓

(二) 完美無缺班級競賽

1.時程：99 年 09 月 20 日-11 月 26 日(期中考)

創意成果發表 11 月 24 日

2.對象：日間部大一、大二新生

3.評分項目：

- (1)日常評分
- (2)創意發表
- (3)額外加減分
 - a.課間巡堂：每週隨機抽點加減總分 2 分
 - b.核心知能講座參與場次：一人一場次 0.01 分
 - c.品德教育系列活動：一場次 0.1 分
 - d.全校性集會週會：(實到總人次/應到總人次)*3 分

(三) 亞東獎章申請：

1.時程：99 年 09 月 20 日-10 月 01 日

2.對象：全校二、三、四年級學生

3.內容：針對前一學年事蹟，依類別申請金銀質獎章(學業金質除外)。

(四) 本週(9/6~9/10)受理學生辦理學雜費減免、學生宿舍免費住宿申請及校內工讀申請。

(五) 學生住宿輔導活動

辦理各項校內外住宿輔導系列活動

- (1) 新生住宿說明會(已於 8/31 辦理完畢)
- (2) 宿舍迎新暨中秋聯歡晚會(預計 9/15 辦理)
- (3) 賃居生租屋調查(99 年 9 月 27 日-99 年 10 月 15 日)
- (4) 賃居生座談會(99 年 11 月辦理)
- (5) 因應學生宿舍租約到期，辦理住宿生說明會，回覆學生相關提問。
- (6) 蒐集校區附近租屋資料，建置租賃服務網。

(六) 法治系列宣導

- (1)預計於 10 月辦理法治系列講座，邀請講師針對人權、智財權及勞基法、詐騙防治進行演說。

(七) 99 學年預定針對弱勢助學金生活服務學習執行方式修正(法規修正)。

三、各單位 sop 制定情形-生輔組預定制定項目

- (一) 學生請假
- (二) 獎章申請
- (三) 缺曠輔導
- (四) 弱勢助學金申請
- (五) 減免學雜費
- (六) 住宿申請
- (七) 賃居生服務
- (八) 大型活動辦理

年度推動重點工作報告：

1. 「宅心能 hold，網開一面」網路主題輔導週：

- 由本校諮商中心主辦，華夏、德霖、南亞、崇右、新生醫專五校協辦。
- 主要辦理時間為 99 年 10 月 18 日至 22 日，而活動從十月起陸續舉辦。
- 內容包含網路成癮專題演講、電影欣賞、團體工作坊、體驗教育營、網路創意標語比賽等等十多項活動，供學生參加。

2. 生命教育主題輔導週

預計 11 月底辦理，針對生命教育主題，安排相關系列活動。

3. 高關懷新生篩選與追蹤

- 新生普測工作已於 99 年 9 月 2 日完成，日間部總計 1109 人施測，普及率為 95%，進修部施測人數為 327 人，普及率為 85%，全校新生施測普及率為 93%。未施測的同學，將電話邀約同學前來中心補施測。
- 本週即可統計完成高關懷新生之名單，並展開後續追蹤關懷輔導工作。

實習與就業輔導組

- 一、班級職涯輔導申請 8/30-9/15 日目前已有老師陸續申請。
- 二、針對同學畢業意向實施就業輔導措施，實施三年級畢業意向調查，期間 9/13-30。
- 三、資料庫填報開始填報如附件，安排 9/14 日召開系學群執行溝通會議。
- 四、9 月 20 日前彙辦各系「申請新增證照」。
- 五、9 月 13 日與北基宜花金馬地區合辦「99 學年度第 2 次大專校院就業服務聯繫會報」
- 六、教育部企業實習方案第一階段 229 人，留用人數 68 人，第二階段 9 月 1 日開始，目前已媒合 4 位校友。
- 七、991 學年度各系補助經費規畫(以班級數)如下表：

系別	日間班級數	夜間班級數	權數值 (日 1、夜 0.5)	計算預估值 (萬)
材纖系	6	2	7	3
機械系	9	7	12.5	5.5
電機系	10	4	12	5.3
電子系	9	6	12	5.3
工管系	5	3	6.5	2.8
通訊系	8	4	10	4.5
醫管系	4	4	6	2.7
資管系	5	3	6.5	2.8
行銷系	5	3	6.5	2.8
設計系	4	4	6	2.6
護理系	2	4	4	1.7
顧系	2	0	2	1
合計			91	40 萬

附件四

一、亞東技術學院學生參與專業技藝競賽暨學術研討會獎勵辦法法規修訂對照表

亞東技術學院學生參與專業技藝競賽暨學術研討會獎勵辦法																																									
原文	修定或增加																																								
<p>第三條 參賽及研討會補助與獎助金額上限及標準</p> <p>一、參賽及研討會補助金</p> <p>5. 國外地區者，補助上限亞洲最高一萬元、歐美及其它地區最高二萬元。</p>	<p>第三條 參賽及研討會補助與獎助金額上限及標準</p> <p>一、參賽及研討會補助金</p> <p>5. 國外地區者補助來回機票費用。</p> <p>7. 國內補助單件不得超出一萬元。</p>																																								
<p>二、獎助金：</p> <p>(一) 團體賽</p> <table border="1"> <thead> <tr> <th>競賽種類</th> <th>第一名</th> <th>第二名</th> <th>第三名</th> <th>第四~六名</th> </tr> </thead> <tbody> <tr> <td>學術類</td> <td>20000</td> <td>12000</td> <td>8000</td> <td>4000</td> </tr> </tbody> </table> <p>(二) 個人賽</p> <table border="1"> <thead> <tr> <th>競賽種類</th> <th>第一名</th> <th>第二名</th> <th>第三名</th> <th>第四~六名</th> </tr> </thead> <tbody> <tr> <td>學術類</td> <td>6000</td> <td>4000</td> <td>2000</td> <td>1000</td> </tr> </tbody> </table>	競賽種類	第一名	第二名	第三名	第四~六名	學術類	20000	12000	8000	4000	競賽種類	第一名	第二名	第三名	第四~六名	學術類	6000	4000	2000	1000	<p>二、獎助金：</p> <p>(一) 團體賽</p> <table border="1"> <thead> <tr> <th>競賽種類</th> <th>第一名</th> <th>第二名</th> <th>第三名</th> <th>第四~六名</th> </tr> </thead> <tbody> <tr> <td>學術類</td> <td>10000</td> <td>6000</td> <td>4000</td> <td>2000</td> </tr> </tbody> </table> <p>(二) 個人賽</p> <table border="1"> <thead> <tr> <th>競賽種類</th> <th>第一名</th> <th>第二名</th> <th>第三名</th> <th>第四~六名</th> </tr> </thead> <tbody> <tr> <td>學術類</td> <td>3000</td> <td>2000</td> <td>1000</td> <td>500</td> </tr> </tbody> </table>	競賽種類	第一名	第二名	第三名	第四~六名	學術類	10000	6000	4000	2000	競賽種類	第一名	第二名	第三名	第四~六名	學術類	3000	2000	1000	500
競賽種類	第一名	第二名	第三名	第四~六名																																					
學術類	20000	12000	8000	4000																																					
競賽種類	第一名	第二名	第三名	第四~六名																																					
學術類	6000	4000	2000	1000																																					
競賽種類	第一名	第二名	第三名	第四~六名																																					
學術類	10000	6000	4000	2000																																					
競賽種類	第一名	第二名	第三名	第四~六名																																					
學術類	3000	2000	1000	500																																					
<p>三、比賽未列名次，而以等第評比頒獎時，依下列方式辦理：</p> <p>(四) 獲得主辦單位設置不列入名次之特殊獎項視同第三名獎勵。</p> <p>(五) 參加國際性競賽獲獎者按前述獎項發放2-3倍獎金。</p>	<p>三、比賽未列名次，而以等第評比頒獎時，依下列方式辦理：</p> <p>(四) 獲得主辦單位設置不列入名次之特殊獎項視同四至六名獎勵。</p>																																								
<p>第四條 凡符合第三條申請者，應於比賽成績公佈後或研討會結束後二週內備齊參賽成績證明及大會手冊等相關證明文件，由指導老師彙整提出申請，逾期申請者，以棄權論。</p>	<p>第四條 凡符合第三條申請者，應於比賽成績公佈後或研討會結束後二週內備齊參賽成績證明及大會手冊等相關證明文件，逾期申請者，以棄權論。</p>																																								

二、亞東技術學院表揚優秀校友遴選暨實施辦法法規修訂對照表

亞東技術學院表揚優秀校友遴選暨實施辦法	
原文	修定或增加
<p>第四條 推薦方式：</p> <p>一、由校友會推薦。</p> <p>二、由本校各系一系主任或學務處</p> <p>三、由校友五人以上之連署推薦。</p>	<p>第四條 推薦方式：</p> <p>一、由校友會推薦。</p> <p>二、由本校各系經系務會議通過後推薦。</p> <p>三、由校友五人以上之連署推薦。</p>
<p>第五條 審查方式：</p> <p>本校組成「優秀校友遴選委員會」，校長擔任主任委員，委員包括：學務長、技合處處長、實輔組組長、各學群代表及校友代表四名，校友會理事長為當然委員。委員任期為一年，連選得連任。</p>	<p>第五條 審查方式：</p> <p>本校組成「優秀校友遴選委員會」，校長擔任主任委員，委員包括：學務長、技合處處長、實輔組組長、各學群召集人及校友代表二名，校友會理事長為當然委員。</p>
<p>第二條 主辦單位：</p> <p>學務處實習與就業輔導組之校友服務中心。</p>	<p>第二條 主辦單位：</p> <p>學務處實習與就業輔導組</p>

三、亞東技術學院海外學園實施辦法法規修訂對照表

亞東技術學院海外學園實施辦法	
原文	修定或增加
<p>第七條 補助相關規定：</p> <p>一、亞洲地區每位學生補助金額最高為新台幣 20000 元，非亞洲地區每位學生補助金額最高為新台幣 25000 元。</p>	<p>第七條 補助相關規定：</p> <p>一、亞洲地區每位學生補助金額以新台幣 20000 元為原則，非亞洲地區每位學生補助金額以新台幣 25000 元為原則，視活動辦理情況酌於調整。</p>